รายงานผลการติดตามและประเมินผลแผนพัฒนาท้องถิ่น
(พ.ศ.๒๕๖๖ – ๒๕๗๐)
ประจำปีงบประมาณ พ.ศ.๒๕๖๗
(๑ ตุลาคม ๒๕๖๖ ถึง ๓๐ กันยายน ๒๕๖๗)
ของ
เทศบาลตำบลหัวปลวก
อำเภอเสาไห้ จังหวัดสระบุรี

งานวิเคราะห์นโยบายและแผน
สำนักปลัด
เทศบาลตำบลหัวปลวก

ประกาศเทศบาลตำบลหัวปลวก
เรื่อง รายงานผลการติดตามและประเมินผลแผนพัฒนาท้องถิ่น (พ.ศ. ๒๕๖๖ – ๒๕๗๐)
ประจำปีงบประมาณ พ.ศ.๒๕๖๗

****

อาศัยอำนาจตามระเบียบกระทรวงมหาดไทยว่าด้วยการจัดทำแผนพัฒนาขององค์กรปกครองส่วนท้องถิ่น พ.ศ.๒๕๔๘ แก้ไขเพิ่มเติมถึง (ฉบับที่ ๓) พ.ศ.๒๕๖๑ ข้อ ๒๙ (๓) รายงานผลและเสนอความเห็นซึ่งได้จากการติดตามและประเมินผลแผนพัฒนาต่อผู้บริหารท้องถิ่น เพื่อให้ผู้บริหารท้องถิ่นเสนอต่อสภาท้องถิ่น และคณะกรรมการพัฒนาท้องถิ่น พร้อมทั้งประกาศผลการติดตามและประเมินผลแผนพัฒนาให้ประชาชนในท้องถิ่นทราบในที่เปิดเผยภายในสิบห้าวันนับแต่วันรายงานผลและเสนอความเห็นดังกล่าว และต้องปิดประกาศไว้ระยะเวลาไม่น้อยกว่าสามสิบวันโดยอย่างน้อยปีละครั้งภายในเดือนธันวาคมของทุกปี

ดังนั้น เทศบาลตำบลหัวปลวก จึงขอประกาศรายงานผลการติดตามและประเมินผลแผนพัฒนาท้องถิ่น (พ.ศ. ๒๕๖๖ – ๒๕๗๐) ประจำปีงบประมาณ พ.ศ. ๒๕๖๗ ของเทศบาลตำบลหัวปลวก ให้ประชาชนได้รับทราบ ตั้งแต่บัดนี้เป็นต้นไป

จึงประกาศให้ทราบโดยทั่วกัน

ประกาศ ณ วันที่ ๒๙ เดือน พฤศจิกายน พ.ศ. ๒๕๖๗

(นายสวัสดิ์ ประกรณ์สรี)
นายกเทศมนตรีตำบลหัวปลวก

คำนำ

รายงานผลการติดตามและประเมินผลแผนพัฒนาท้องถิ่น ของเทศบาลตำบลหัวปลวก ประจำปีงบประมาณ พ.ศ.๒๕๖๗ เล่มนี้จัดทำขึ้นตามระเบียบกระทรวงมหาดไทย ว่าด้วยการจัดทำแผนพัฒนาขององค์กรปกครองส่วนท้องถิ่น พ.ศ. ๒๕๔๘ และที่แก้ไขเพิ่มเติม (ฉบับที่ ๓) พ.ศ.๒๕๖๑ ซึ่งกำหนดให้คณะกรรมการติดตามและประเมินผลแผนพัฒนาเทศบาลตำบลหัวปลวก ดำเนินการรายงานและเสนอความเห็นซึ่งได้จากการติดตามและประเมินผลแผนพัฒนาท้องต่อผู้บริหารท้องถิ่นเพื่อให้ผู้บริหารท้องถิ่นเสนอต่อสภาท้องถิ่น และคณะกรรมการพัฒนาท้องถิ่น พร้อมทั้งประกาศผลการติดตามและประเมินผลแผนพัฒนาให้ประชาชนในท้องถิ่นทราบในที่เปิดเผยภายในสิบห้าวันนับแต่วันรายงานผลและเสนอความเห็นดังกล่าว และต้องปิดประกาศไว้เป็นระยะเวลาไม่น้อยกว่าสามสิบวัน

ผู้จัดทำหวังเป็นอย่างยิ่งว่ารายงานผลการติดตามและประเมินผลแผนพัฒนาท้องถิ่นของเทศบาลตำบลหัวปลวก ประจำปีงบประมาณ ๒๕๖๗ จะมีประโยชน์อย่างยิ่งต่อทุกสำนัก/กอง ของเทศบาลในการวางแนวทางการกำหนดกิจกรรม/โครงการ เพื่อให้สอดคล้องกับแนวทางพัฒนาและงบประมาณของเทศบาล รวมถึงผู้บริหารท้องถิ่น ประชาชนทั่วไป ชุมชน และหน่วยงานที่เกี่ยวข้อง เพื่อให้ทราบถึงปัญหา/อุปสรรค ผลสัมฤทธิ์ของกิจกรรม/โครงการต่างๆที่ได้รับจัดสรรงบประมาณเพื่อให้การบริหารจัดการเกิดประสิทธิภาพ มีประโยชน์สูงสุดในการบริการสาธารณะ ตรงตามความต้องการของประชาชนและสอดคล้องกับบริบทสภาพแวดล้อมของสังคมต่อไป

งานวิเคราะห์นโยบายและแผน
สำนักปลัด
เทศบาลตำบลหัวปลวก

สารบัญ

เรื่อง	หน้า
ส่วนที่ ๑ บทนำ	๑
- ความหมายของการติดตามและประเมินผล	๑
- ความสำคัญของการติดตามและประเมินผล	๒
- กรอบและแนวทางในการติดตามและประเมินผล	๔
- ระเบียบ วิธีการในการติดตามและประเมินผล	๕
- ประโยชน์ของการติดตามและประเมินผล	๖
ส่วนที่ ๒ วิสัยทัศน์ พันธกิจ จุดมุ่งหมาย และแนวทางการพัฒนา	๘
- วิสัยทัศน์	๘
- พันธกิจ	๘
- จุดมุ่งหมาย	๘
- แนวทางการพัฒนา	๘
- หลักการสำคัญในการจัดทำแผนพัฒนาท้องถิ่น	๙
ส่วนที่ ๓ การติดตามและประเมินผลแผนพัฒนา	๑๑
- ยุทธศาสตร์ที่ ๑ โครงสร้างพื้นฐาน	๑๓
- ยุทธศาสตร์ที่ ๒ ด้านการพัฒนาคุณภาพชีวิต	๑๖
- ยุทธศาสตร์ที่ ๓ ด้านการศึกษา ศาสนา วัฒนธรรม	๒๔
- ยุทธศาสตร์ที่ ๔ ด้านการพัฒนาองค์การและบุคลากรภาครัฐสู่การบริหารจัดการที่ดี	๒๗
- บัญชีครุภัณฑ์	๒๙
ส่วนที่ ๔ ปัญหา อุปสรรค ข้อเสนอแนะและความคิดเห็น	๓๓
ภาคผนวก	
- ภาพกิจกรรม ประจำปีงบประมาณ พ.ศ.๒๕๖๗	

ส่วนที่ ๑
บทนำ

การจัดทำแผนพัฒนาท้องถิ่น เป็นบทบาทและอำนาจหน้าที่ที่สำคัญประการหนึ่งขององค์กรปกครองส่วนท้องถิ่นในการขับเคลื่อนให้เกิดการพัฒนาในด้านต่าง ๆ ตามอำนาจหน้าที่ ทั้งด้านโครงสร้างพื้นฐาน ด้านงานส่งเสริมคุณภาพชีวิต ด้านการจัดระเบียบชุมชนและสังคมและการรักษาความสงบเรียบร้อย ด้านการวางแผนการส่งเสริมการท่องเที่ยว ด้านเด็กและเยาวชน ด้านการบริหารจัดการ การอนุรักษ์ทรัพยากรธรรมชาติและสิ่งแวดล้อม ด้านศิลปวัฒนธรรม จารีตประเพณี และภูมิปัญญาท้องถิ่น โดยใช้วิธีการบริหารกิจการบ้านเมืองที่ดี และให้คำนึงถึงการมีส่วนร่วมของประชาชนในการจัดทำแผนพัฒนาขององค์กรปกครองส่วนท้องถิ่น การจัดทำงบประมาณ การจัดซื้อจัดจ้าง การตรวจสอบ การประเมินผลการปฏิบัติงาน และการเปิดเผยข้อมูลข่าวสาร ทั้งนี้ให้เป็นไปตามกฎหมาย ระเบียบ ข้อบังคับว่าด้วยการนั้น และหลักเกณฑ์และวิธีการที่กระทรวงมหาดไทยกำหนด แม้ว่าองค์กรปกครองส่วนท้องถิ่นจะมีอำนาจหน้าที่เพิ่มมากขึ้น แต่องค์กรปกครองส่วนท้องถิ่นส่วนใหญ่ยังคงมีทรัพยากรจำกัด ทั้งทรัพยากรบุคคล งบประมาณ และวัสดุอุปกรณ์ เพื่อให้การดำเนินงานขององค์กรเป็นไปอย่างมีประสิทธิภาพและประสิทธิผล มีความโปร่งใส และเกิดประโยชน์สูงสุดแก่ท้องถิ่นของตน การจัดทำแผนพัฒนาท้องถิ่น จึงเป็นเครื่องมือที่สำคัญประการหนึ่งที่จะให้องค์กรปกครองส่วนท้องถิ่นสามารถดำเนินงานได้ตามเป้าหมายที่วางไว้

การติดตามและประเมินผลแผนพัฒนาท้องถิ่น เป็นเครื่องมือสำคัญในการทดสอบการดำเนินงานตามภารกิจขององค์กรปกครองส่วนท้องถิ่นว่าดำเนินการได้ตามเป้าหมายที่กำหนดไว้หรือไม่ ทำให้ทราบและกำหนดทิศทางการพัฒนาได้อย่างเป็นรูปธรรม และเกิดความชัดเจนของแผนพัฒนา โครงการ กิจกรรมต่าง ๆ ซึ่งอาจเกิดจากองค์กร บุคลากร สภาพื้นที่ และผู้มีส่วนเกี่ยวข้อง เพื่อนำไปสู่การปรับปรุงแผนงานให้เกิดความสอดคล้องกับสภาพแวดล้อมในสังคมภายใต้ความต้องการและความพึงพอใจของประชาชนและนำไปสู่การวางแผนการพัฒนาในปีต่อ ๆ ไป พร้อมการปรับปรุงและเร่งรีบดำเนินการสิ่งเหล่านี้จะถูกค้นพบเพื่อให้เกิดการพัฒนาท้องถิ่น โดยตามติดตามและประเมินผลซึ่งส่งผลให้เกิดกระบวนการพัฒนาท้องถิ่นอย่างเข้มแข็งและมีความยั่งยืน เป็นไปตามวัตถุประสงค์ที่ตั้งไว้ได้อย่างดียิ่ง

ความหมายของการติดตามและประเมินผล

การติดตาม (Monitoring) หมายถึง กิจกรรมที่ทำเพื่อแสดงให้เห็นว่าเกิดอะไรขึ้นในภาคปฏิบัติด้วยการติดตามและบันทึกผลการปฏิบัติอย่างต่อเนื่อง เพื่อให้บรรลุวัตถุประสงค์ตามนโยบายและเป้าหมายซึ่งกำหนดไว้ในแผนงาน การติดตามผลสามารถเตือนถึงแนวโน้มที่ไม่ต้องการได้ล่วงหน้า ซึ่งทำให้เห็นความจำเป็นในการดำเนินการแก้ไข

การประเมินผล (Evaluation) หมายถึง การวิเคราะห์ผลที่ได้จากการติดตามผลมาระยะหนึ่งเพื่อประเมินว่าความเปลี่ยนแปลง (ซึ่งเป็นผลจากการปฏิบัติ) ที่เกิดขึ้น เป็นไปตามวัตถุประสงค์และเป้าหมายของแผนหรือไม่ ผลการประเมินอาจยืนยันว่า การเปลี่ยนแปลงเป็นไปในทิศทางเดียวกับที่กำหนดไว้ในแผน หรืออาจแสดงถึงความล่าช้าหรือผลกระทบข้างเคียง ซึ่งควรแก่การทบทวน

การติดตามและประเมินผล ซึ่งเป็นเครื่องมือที่สำคัญสำหรับผู้บริหารที่จะได้ทราบถึงผลการปฏิบัติงานในช่วงเวลาที่ผ่านมา ซึ่งผลจากการติดตามและประเมินผล ตลอดจนข้อเสนอแนะที่ได้จะเป็นแนวทางที่ผู้บริหารจะนำไปปรับปรุงการบริหารงานในอนาคตได้เป็นอย่างดี

ความสำคัญของการติดตามและประเมินผล

การติดตามและประเมินผลเป็นเรื่องที่สำคัญมาก และเป็นหัวใจของการใช้แนวทางเชิงยุทธศาสตร์เพื่อการบริหารจัดการ ซึ่งมีลักษณะของการปฏิบัติที่มีความต่อเนื่อง

การติดตามผลการปฏิบัติงานอย่างต่อเนื่อง จะมีประโยชน์ต่อองค์กรและผู้บริหาร ดังนี้

๒.๑ สามารถเฝ้าดูความเปลี่ยนแปลงที่เกิดขึ้น เพื่อเปรียบเทียบกับสมมติฐานที่เคยตั้งไว้ในแผน

๒.๒ สามารถหาแนวโน้มจากตัวชี้วัด เพื่อเปรียบเทียบกับเป้าหมายที่กำหนดไว้ และให้หลักสำหรับแก้ไขสถานการณ์ที่เกิดขึ้นระหว่างการปฏิบัติได้ตามความจำเป็น

๒.๓ สามารถจัดทำระบบเตือนล่วงหน้า เนื่องจากได้เห็นถึงปัญหาที่อาจเกิดขึ้น

๒.๔ มีข้อมูลพื้นฐานสำหรับการประเมินว่า จะบรรลุเป้าหมายและวัตถุประสงค์ตามแผนหรือไม่ สำหรับการประเมินผลที่ได้จากการติดตามและระบุปัญหาพื้นฐาน ซึ่งจะทำให้ทราบถึงการเปลี่ยนแปลงอันเป็นผลจากการดำเนินงาน โดยการประเมินผลจะเป็นการเปิดโอกาสให้ทบทวนว่า

๑) การปฏิบัติมีความเหมาะสมหรือไม่

๒) วัตถุประสงค์ที่กำหนดไว้แต่แรก สมเหตุสมผลและสามารถบรรลุผลได้จริงหรือไม่

๓) สาเหตุที่ไม่สามารถบรรลุได้ตามเป้าหมาย

๔) ตัวชี้วัดที่นำมาใช้วัดความเปลี่ยนแปลงมีความเหมาะสมเพียงไร

๕) มีเรื่องอะไรที่ประสบความสำเร็จและควรสานต่อบ้าง

๖) ได้เรียนรู้ปัญหาซึ่งอาจหลีกเลี่ยงได้ในอนาคต

๗) ควรปรับวัตถุประสงค์และเป้าหมายในแผนอย่างไร

ขั้นตอนและวิธีการติดตามและประเมินผลแผนพัฒนาท้องถิ่น (พ.ศ.๒๕๖๖– ๒๕๗๐) ของเทศบาลตำบลหัวปลวก

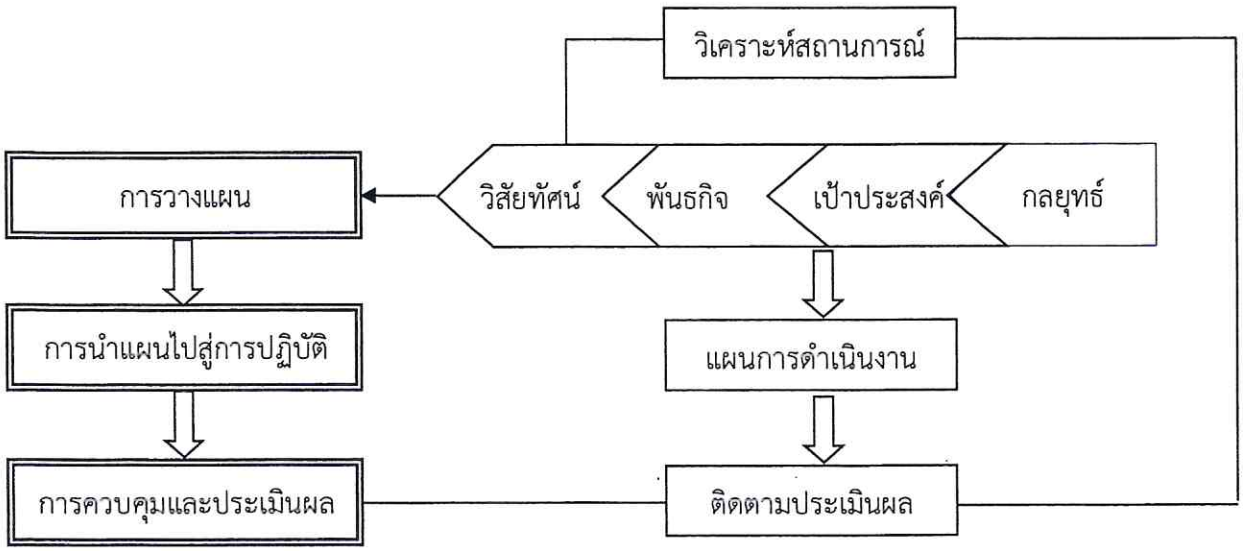

วงจรการบริหารเชิงกลยุทธ์

จากวงจรข้างต้นจะเห็นได้ว่า การติดตามและประเมินผลเป็นปัจจัยที่สำคัญในการบริหารเชิงกลยุทธ์ กล่าวคือ หลังจากที่ได้นำแผนการพัฒนาไปสู่การปฏิบัติ จำเป็นที่จะต้องมีการติดตามและประเมินผลเพื่อให้ทราบถึงประสิทธิภาพและประสิทธิผล ตลอดจนเป็นการวิเคราะห์ถึงความเปลี่ยนแปลงที่เกิดจากการปฏิบัติงาน สำหรับนำไปทบทวนและปรับปรุงกระบวนการทำงานให้สอดคล้องกับสถานการณ์ที่เปลี่ยนแปลงไป

สำหรับการติดตามและประเมินผลแผนพัฒนาท้องถิ่น (พ.ศ.๒๕๖๖ – ๒๕๗๐) ของเทศบาลตำบลหัวปลวก เป็นการติดตามและประเมินผลหลังจากที่ได้นำแผนพัฒนาไปสู่การปฏิบัติเป็นเวลา ๑ ปี (ตามปีงบประมาณ คือ ตั้งแต่วันที่ ๑ ตุลาคม ๒๕๖๖ ถึงวันที่ ๓๐ กันยายน ๒๕๖๗) ทั้งนี้ เป็นไปตามบทบัญญัติของระเบียบกระทรวงมหาดไทยว่าด้วยการจัดทำแผนพัฒนาขององค์กรปกครองส่วนท้องถิ่น พ.ศ.๒๕๔๘ และแก้ไขเพิ่มเติม (ฉบับที่ ๓) พ.ศ.๒๕๖๑ ที่ได้ระบุไว้ใน หมวด ๖ การติดตามและประเมินผลแผนพัฒนา ข้อ ๒๘ และข้อ ๒๙ ซึ่งได้กำหนดไว้ว่า “ให้ผู้บริหารท้องถิ่นแต่งตั้งคณะกรรมการติดตามและประเมินผลแผนพัฒนาท้องถิ่นสำหรับกำหนดแนวทาง วิธีการ และให้ดำเนินการติดตามและประเมินผลแผนพัฒนา โดยให้รายงานผลและเสนอความเห็นซึ่งได้จากการติดตามและประเมินผลแผนพัฒนาท้องถิ่นต่อผู้บริหารท้องถิ่น เพื่อให้ผู้บริหารท้องถิ่นเสนอต่อสภาท้องถิ่น คณะกรรมการพัฒนาท้องถิ่น และประกาศผลให้ประชาชนทราบโดยทั่วกันอย่างน้อยปีละหนึ่งครั้งภายในเดือนธันวาคมของทุกปีและจะต้องปิดประกาศโดยเปิดเผยไม่น้อยกว่าสามสิบวัน” โดยมีขั้นตอนและวิธีการดังนี้

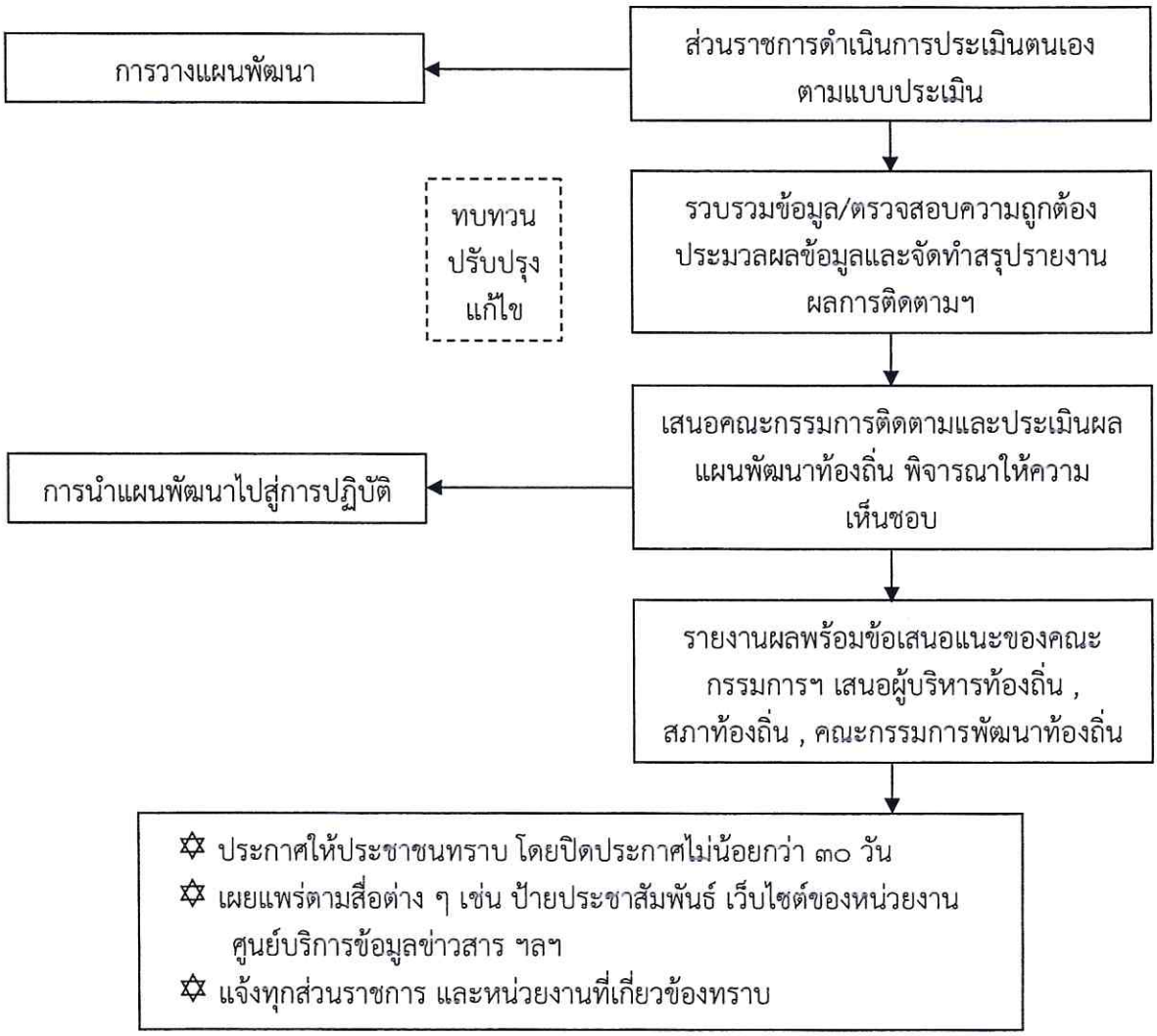

กรอบและแนวทางในการติดตามและประเมินผล

คณะกรรมการติดตามและประเมินผลแผนพัฒนาของเทศบาลตำบลหัวปลวก กำหนดกรอบและแนวทางในการติดตามและประเมินผล ดังนี้

๑. กรอบเวลา

การดำเนินโครงการเป็นไปตามห้วงเวลาที่กำหนดเอาไว้ในแผนการดำเนินงานหรือไม่และเป็นห้วงเวลาที่ดำเนินการเหมาะสมถูกต้องหรือไม่ มีความล่าช้าเกิดขึ้นหรือไม่

๒. ความสอดคล้อง

มีความสัมพันธ์สอดคล้องกับแผนพัฒนาเศรษฐกิจและสังคมแห่งชาติ แผนการบริหารราชการแผ่นดิน ยุทธศาสตร์ประเทศ ค่านิยมหลักของคนไทย นโยบายของรัฐบาล ยุทธศาสตร์และนโยบายของคณะรักษาความสงบแห่งชาติ (คสช.) ยุทธศาสตร์การพัฒนากลุ่มจังหวัด ยุทธศาสตร์การพัฒนาจังหวัด ยุทธศาสตร์การพัฒนาขององค์กรปกครองส่วนท้องถิ่นในเขตจังหวัด แผนพัฒนาอำเภอ แผนพัฒนาตำบล แผนชุมชน แผนเศรษฐกิจพอเพียง (ด้านการเกษตรและแหล่งน้ำ) วิสัยทัศน์ พันธกิจ จุดมุ่งหมายเพื่อการพัฒนา แนวทางการพัฒนา นโยบายผู้บริหาร รวมทั้งปัญหาความต้องการของประชาชนและชุมชน

๓. ความพอเพียง

การบรรจุโครงการในแผนพัฒนาเป็นโครงการที่มีความจำเป็นต่อประชาชนในชุมชน สามารถแก้ไขปัญหาที่เกิดขึ้นได้ในชุมชนและสามารถดำเนินการได้ตามอำนาจหน้าที่ของท้องถิ่น โดยคำนึงถึงงบประมาณของท้องถิ่น

๔. ความก้าวหน้า

พิจารณาถึงความก้าวหน้าในอนาคตของท้องถิ่น โดยพิจารณา

ยุทธศาสตร์ด้านโครงสร้างพื้นฐาน (การพัฒนาโครงสร้างพื้นฐาน สาธารณูปโภค สาธารณูปการ)

ยุทธศาสตร์ด้านการพัฒนาคุณภาพชีวิต (การจัดสวัสดิการสังคม , การสงเคราะห์ผู้ด้อยโอกาส ผู้สูงอายุ คนพิการ , การสาธารณสุข ส่งเสริมสุขภาวะของประชาชน การกีฬา และการออกกำลังกาย , การสร้างความเข้มแข็งของชุมชนและสังคม , การส่งเสริมอาชีพและรายได้ , การพัฒนาคุณภาพชีวิต , การจัดระเบียบและรักษาความสงบเรียบร้อยของชุมชนและสังคม และการป้องกันและแก้ไขปัญหายาเสพติดการส่งเสริมและพัฒนาการเกษตรและแหล่งน้ำ , อนุรักษ์และพัฒนาทรัพยากรธรรมชาติและสิ่งแวดล้อม และการบริหารจัดการขยะมูลฝอยและสิ่งปฏิกูลอย่างเป็นระบบ)

ยุทธศาสตร์ด้านการศึกษา ศาสนา วัฒนธรรม (การส่งเสริมและพัฒนาการศึกษา,การส่งเสริมอนุรักษ์และฟื้นฟูวัฒนธรรมขนบธรรมเนียมประเพณีของไทยและของท้องถิ่น , การส่งเสริมภูมิปัญญาและปราชญ์ชาวบ้าน , งานรัฐพิธี วันสำคัญทางศาสนา และวันสำคัญต่างๆ, พัฒนาแหล่งท่องเที่ยวอย่างเป็นระบบ และฟื้นฟูสถานที่สำคัญในท้องถิ่นเพื่อยกระดับเป็นสถานที่ท่องเที่ยว)

ยุทธศาสตร์ด้านการพัฒนาองค์กรและบุคลากรภาครัฐสู่การบริหารจัดการที่ดี (การพัฒนาศักยภาพและประสิทธิภาพบุคลากรของท้องถิ่น , การพัฒนาคุณภาพการให้บริการประชาชน และการส่งเสริมการมีส่วนร่วมของประชาชนในการพัฒนาท้องถิ่น)

๕. ประสิทธิภาพ

การติดตามและประเมินโครงการที่ดำเนินการว่าสามารถดำเนินการได้บรรลุวัตถุประสงค์หรือไม่ มีผลกระทบเกิดขึ้นหรือไม่ ผู้เข้าร่วมโครงการมีความพึงพอใจหรือไม่ การดำเนินโครงการสามารถแก้ไข

ปัญหาของชุมชนได้หรือไม่ งบประมาณถูกใช้ไปอย่างประหยัดและคุ้มค่าหรือไม่ เช่น วัสดุ อุปกรณ์ ครุภัณฑ์ถูกใช้ไปอย่างคุ้มค่า ทรัพย์สินมีการบำรุงรักษาและซ่อมแซมปรับปรุงหรือไม่

๖. ประสิทธิผล

ปัญหาของชุมชนและประชาชนได้รับการแก้ไขหรือไม่ มีผลกระทบต่อประชาชนในชุมชนหรือไม่

๗. ผลลัพธ์และผลผลิต

ประชาชน ชุมชน ได้รับอะไรจากการดำเนินโครงการของเทศบาลตำบลหัวปลวก ซึ่งส่งผลไปถึงการพัฒนาระดับอำเภอ จังหวัด ภูมิภาค และระดับประเทศ

๘. การประเมินผลกระทบ การประเมินผลกระบวนการ

เป็นการประเมินถึงผลกระทบต่อชุมชนและสังคม และหน่วยงานที่เกี่ยวข้อง โดยพิจารณาถึงผลกระทบต่อสุขภาพของประชาชน สังคม สภาพแวดล้อม สิ่งแวดล้อม ธรรมชาติ เศรษฐกิจ ว่ามีผลกระทบเกิดขึ้นอย่างไร สาเหตุจากอะไร ประเมินผลกระบวนการดำเนินงานโครงการ กระบวนการเหมาะสมถูกต้องหรือไม่

ระเบียบ วิธีการในการติดตามและประเมินผล

ระเบียบ วิธีการในการติดตามและประเมินผล วิธีการในการติดตามและประเมินผลแผนพัฒนา ซึ่งต้องกำหนดวิธีการติดตามและประเมินผล กำหนดห้วงเวลาในการติดตามและประเมินผล โดยมีองค์ประกอบสำคัญ ๒ ประการ ดังนี้

๑. ผู้เข้าร่วมติดตามและประเมินผล ได้แก่ คณะกรรมการติดตามและประเมินผล ผู้รับผิดชอบแผนพัฒนา สมาชิกสภาท้องถิ่น ประชาชนในท้องถิ่น ผู้มีส่วนเกี่ยวข้อง และผู้มีส่วนได้ส่วนเสียในท้องถิ่น ผู้รับผิดชอบโครงการ

๒. ขั้นตอนในการติดตามและประเมินผล

๓. ห้วงระยะเวลาในการติดตามและประเมินผล คณะกรรมการติดตามและประเมินผลฯ ต้องดำเนินการติดตาม รายงานผล และเสนอความเห็นซึ่งได้จากการติดตามและประเมินผลแผนพัฒนาต่อผู้บริหารท้องถิ่น เพื่อให้ผู้บริหารท้องถิ่นเสนอต่อสภาท้องถิ่น และคณะกรรมการพัฒนาท้องถิ่น พร้อมทั้งประกาศผลการติดตามและประเมินผลแผนพัฒนาท้องถิ่นให้ประชาชนในท้องถิ่นทราบในที่เปิดเผยภายในสิบห้าวันนับแต่วันรายงานผลและเสนอความเห็นดังกล่าว และต้องปิดประกาศไว้เป็นระยะเวลาไม่น้อยกว่าสามสิบวันโดยอย่างน้อยปีละหนึ่งครั้งภายในเดือนธันวาคมของทุกปี

๔. เครื่องมือ ได้แก่ เครื่องมือ อุปกรณ์ สิ่งที่ใช้เป็นสื่อสำหรับการติดตามและประเมินผล เพื่อใช้ในการรวบรวมข้อมูลแผนพัฒนาที่ได้กำหนดขึ้น ซึ่งมีผลต่อการพัฒนาท้องถิ่น ข้อมูลดังกล่าวเป็นได้ทั้งข้อมูลเชิงปริมาณ และข้อมูลเชิงคุณภาพ มีความจำเป็นและสำคัญในการนำมาหาค่าและผลของประโยชน์ที่ได้รับจากแผนพัฒนาเป็นแบบสอบถาม แบบวัดคุณภาพแผน แบบติดตามและประเมินผลโครงการสำหรับแผนพัฒนาเพื่อความสอดคล้องของยุทธศาสตร์และโครงการ แบบบ่งชี้ของการปฏิบัติงาน แบบบันทึกข้อมูล แบบรายงาน เพื่อนำไปวิเคราะห์ทางสถิติ และการหาผลสัมฤทธิ์โดยรูปแบบต่าง ๆ ที่สอดคล้องกับบริบทของท้องถิ่น

๕. กรรมวิธี ได้แก่ เป็นวิธีการติดตามและประเมินผล จะต้องศึกษาเอกสารที่เกี่ยวข้องกับยุทธศาสตร์ ซึ่งเป็นการตรวจดูเอกสารหลักฐานต่าง ๆ ที่เป็นทรัพย์สินขององค์กรปกครองส่วนท้องถิ่น ที่เกี่ยวข้องกับการพัฒนาท้องถิ่นโดยดำเนินการตรวจสอบเอกสารหลักฐานต่าง ๆ อันได้แก่ แผนพัฒนาท้องถิ่น แผนการดำเนินงาน ข้อบัญญัติงบประมาณรายจ่ายประจำปี การลงนามในสัญญา การเบิกจ่ายงบประมาณ เอกสารการดำเนินโครงการ ทรัพย์สินต่าง ๆ มีอยู่จริงหรือไม่ สภาพของทรัพย์สินนั้นเป็นอย่างไร ได้แก่ ครุภัณฑ์ ที่ดินและ

สิ่งก่อสร้าง กลุ่มผลประโยชน์ต่าง ๆ เพื่อตรวจดูว่าดำเนินการให้เป็นไปตามวัตถุประสงค์และได้รับผลตามที่ตั้งไว้หรือไม่

วิธีการในการติดตามและประเมินผล

๑. การออกแบบการติดตามและประเมินผล

ดำเนินการออกแบบการติดตามและประเมิน เริ่มจากการเก็บรวบรวมข้อมูล การนำข้อมูลมาวิเคราะห์ เปรียบเทียบ การค้นหาผลกระทบของการดำเนินโครงการ ผลกระทบต่อองค์กร สอบถามข้อมูลจากผู้รับผิดชอบโครงการ นำมาวิเคราะห์ปัญหา สรุปผลเสนอแนะการแก้ไขปัญหา

๒. วิธีการเก็บรวบรวมข้อมูลการติดตามและประเมินผลแผนพัฒนา

โดยดำเนินการเก็บข้อมูลจากแผนยุทธศาสตร์การพัฒนา แผนพัฒนาท้องถิ่น แผนการดำเนินงาน ข้อบัญญัติงบประมาณรายจ่าย เอกสารการเบิกจ่าย ภาพถ่าย ทะเบียนทรัพย์สิน เอกสารการดำเนินโครงการจากผู้รับผิดชอบโครงการ ลงพื้นที่ตรวจสอบ สอบถามประชาชนในพื้นที่

การติดตามประเมินผลรายโครงการ

กำหนดให้ผู้รับผิดชอบโครงการเป็นผู้รับผิดชอบดำเนินการติดตามโครงการโดยมีผู้รับผิดชอบโครงการ อาจมอบหมายให้บุคคล หรือคณะกรรมการ หรือคณะทำงาน กำหนดแบบและวิธีการติดตามและประเมินได้ตามความเหมาะสม และสรุปปัญหา - อุปสรรค ข้อเสนอแนะหรือแสดงความคิดเห็น

ประโยชน์ของการติดตามและประเมินผล

๑. ทำให้รู้ว่าการนำนโยบายไปปฏิบัติมีสมรรถภาพในการจัดการและบริหารมากน้อยเพียงใด

๒. เห็นจุดสำคัญที่จะต้องปรับปรุงแก้ไขอย่างชัดเจน ทั้งวัตถุประสงค์ของแผนงาน ขั้นตอนการปฏิบัติ ทรัพยากรที่ต้องใช้ ช่วงเวลาที่จะต้องกระทำเสร็จ ซึ่งจะทำให้แผนงานมีความเหมาะสมต่อการนำไปปฏิบัติให้บรรลุวัตถุประสงค์อย่างมีประสิทธิภาพยิ่งขึ้น

๓. ทำให้ทราบว่าจะต้องเปลี่ยนแปลงโครงการอย่างไรบ้างให้เหมาะสม ระดับการเปลี่ยนแปลงมากน้อยแค่ไหน การเปลี่ยนแปลงจะก่อให้เกิดผลกระทบอะไรบ้าง อาทิ เช่น การเปลี่ยนแปลงวัตถุประสงค์บางส่วนการเปลี่ยนแปลงแนวทางการปฏิบัติ หรือการเปลี่ยนแปลงหน่วยงานที่รับผิดชอบการนำโครงการไปปฏิบัติเป็นต้น

๔. ทำให้ทราบว่ามาตรการหรือกิจกรรมที่ใช้อยู่มีข้อบกพร่องอะไรบ้าง ข้อบกพร่องดังกล่าวเกิดจากสาเหตุอะไร เพื่อนำมาประมวลผลเพื่อแสวงหาแนวทางแก้ไขปรับปรุงมาตรการใหม่ให้เหมาะสมต่อการนำไปปฏิบัติให้บรรลุวัตถุประสงค์ยิ่งขึ้น

๕. ทำให้ทราบว่าขั้นตอนใดบ้างที่มีปัญหาอุปสรรค และปัญหาอุปสรรคเหล่านั้นเกิดจากสาเหตุอะไร เมื่อทราบข้อมูลทั้งหมด การประเมินผลจะเป็นเครื่องมือสำคัญในการปรับปรุงขั้นตอนการทำงานของแผนงานให้มีความกระจ่างชัด เพื่อขจัดปัญหาอุปสรรคที่เกิดขึ้นในแต่ละขั้นตอนให้หมดไป

๖. ทำให้ทราบว่าแผนงานที่นำไปปฏิบัติมีจุดแข็ง และจุดอ่อนอะไรบ้าง และจุดอ่อนที่พบเกิดจากสาเหตุอะไรและจะแก้ไขได้อย่างไร เมื่อได้ทำการวิเคราะห์ข้อมูลครบถ้วนแล้ว ผลการวิเคราะห์จะนำไปสู่การพัฒนาแผนงานให้มีความเหมาะสม และมีประสิทธิภาพยิ่งขึ้น

๗. ทำให้ผู้ให้การสนับสนุนการนำโครงการไปปฏิบัติและผู้สนับสนุนการประเมินผลทราบผลของการนำนโยบายไปปฏิบัติบรรลุวัตถุประสงค์เพียงใด มีปัญหาอุปสรรคที่จะต้องปรับปรุงแก้ไขโครงการหรือไม่ (ผู้สนับสนุนทางการเงินมี ๒ ส่วน คือ ส่วนแรก คือผู้สนับสนุนการเงินแก่โครงการ เพื่อให้การนำโครงการไปปฏิบัติประสบผลสำเร็จ และส่วนที่สอง คือ ผู้ให้การสนับสนุนทางการเงินเพื่อทำการประเมินผลโครงการ ทั้งผู้ให้

การสนับสนุนการนำโครงการไปปฏิบัติและผู้สนับสนุนทางการเงิน เพื่อทำการประเมินผลต่างๆ

๘. การประเมินจะชี้ให้เห็นว่าแนวความคิดริเริ่มใหม่ในการแก้ไขปัญหาของท้องถิ่นประสบความสำเร็จตามวัตถุประสงค์ที่กำหนดไว้เพียงใด มีปัญหาและอุปสรรคในการดำเนินงานอย่างไรบ้าง และปัญหาอุปสรรคเหล่านี้ได้ผลเพียงใด และหรือจะต้องปรับปรุงในส่วนใดบ้าง

๙. การประเมินจะทำให้เกิดความกระจ่างชัดว่าโครงการใดที่นำไปปฏิบัติแล้วได้ผลดีสมควรจะขยายโครงการให้ครอบคลุมกว้างขวางยิ่งขึ้นหรือโครงการใดมีปัญหาอุปสรรคมากและไม่สอดคล้องกับการแก้ไขปัญหาของสังคมควรยุติโครงการเสียเพื่อลดความสูญเสียให้น้อยลง หรือในกรณีที่มีโครงการที่มีลักษณะแข่งขันกันการประเมินผลจะทำให้ทราบว่าโครงการใดมีประสิทธิภาพในการแก้ไขปัญหาของสาธารณชนสมควรสนับสนุนให้ดำเนินการต่อไป ส่วนโครงการที่ไม่ประสบความสำเร็จ หรือให้ผลตอบแทนน้อยกว่ามากก็ควรยกเลิกทิ้งเสีย

ส่วนที่ ๒
วิสัยทัศน์ พันธกิจ จุดมุ่งหมาย และแนวทางการพัฒนา

วิสัยทัศน์

"มุ่งมั่นบริหารจัดการที่ดี สืบสานประเพณีวัฒนธรรม น้อมนำหลักปรัชญาเศรษฐกิจพอเพียง"

พันธกิจ

๑. เสริมสร้างความน่าอยู่ของคนในเขตเทศบาล
๒. ส่งเสริมคุณภาพชีวิตของประชาชนให้มีความเป็นอยู่ที่ดี สู่การเป็นชุมชนเข้มแข็ง
๓. ส่งเสริม สืบสานวัฒนธรรมประเพณี ภูมิปัญญาท้องถิ่น
๔. ส่งเสริม สนับสนุนให้ประชาชนดำรงชีวิตตามแนวคิดเศรษฐกิจพอเพียง

จุดมุ่งหมาย

การพัฒนาที่ยั่งยืนเป็นแนวคิดที่มีความสำคัญ เนื่องจากเป็นการพัฒนาที่สามารถตอบสนองความต้องการของประชากรในรุ่นปัจจุบัน โดยไม่ก่อให้เกิดผลกระทบต่อประชากรในรุ่นต่อ ๆ ไปในอนาคตซึ่งเป้าหมายของการพัฒนาอย่างยั่งยืน คือ การพัฒนาที่ทำให้เกิดดุลยภาพของมิติต่าง ๆ ทั้งด้านเศรษฐกิจ สังคม ทรัพยากรธรรมชาติและสิ่งแวดล้อม เพื่อสร้างเสริมความอยู่ดีมีสุขของประชาชนตลอดไป ดังนั้นจุดมุ่งหมายของการทำแผนพัฒนาท้องถิ่นขององค์การบริหารส่วนจังหวัดสระบุรี จึงเน้นให้เกิดกระบวนการมีส่วนร่วมของภาคส่วนต่างๆ โดยยึดหลักปฏิบัติ ดังนี้

๑. สนับสนุนให้มีการรับฟังความคิดเห็นของประชาชนเพื่อการพัฒนาในทุกมิติที่เกี่ยวข้องกับการพัฒนาในระดับท้องถิ่น

๒. สนับสนุนการทำงานร่วมกันระหว่างภาคส่วนต่าง ๆ ในการพิจารณายุทธศาสตร์ กลยุทธ์และการดำเนินการเพื่อไปสู่เป้าหมายของการพัฒนาที่ยั่งยืน เพื่อให้การดำเนินการพัฒนาไปสู่เป้าหมายได้อย่างมีประสิทธิภาพ ผู้มีส่วนเกี่ยวข้องควรมีบทบาท ดังนี้

๑. เทศบาลตำบลหัวปลวก
- กำหนดทิศทางของการพัฒนา
- จัดสรรทรัพยากร
- วางกลไก ปรับปรุง แก้ไขกฎหมาย กฎเกณฑ์ ระเบียบ ที่อยู่ในอำนาจหน้าที่
- สร้างโอกาสให้ภาคส่วนต่างๆเข้ามามีส่วนร่วมอย่างกว้างขวาง

๒. ประชาสังคม/ประชาคม
- สร้างความตระหนกรู้ ยึดถือคุณค่าและมีเป้าหมายร่วมกัน
- สร้างกระบวนการเรียนรู้ การทำงานร่วมกัน
- สร้างภาคีเครือข่าย

๓. องค์กรวิชาการ
- สร้างองค์ความรู้ พัฒนากระบวนการเรียนรู้
- ถ่ายทอด แลกเปลี่ยน พัฒนาองค์กรความรู้แก่สาธารณะ

แนวทางการพัฒนา

เทศบาลตำบลหัวปลวก กำหนดแนวทางการพัฒนาออกเป็น ๔ ยุทธศาสตร์ ดังนี้

ยุทธศาสตร์ที่ ๑ ด้านโครงสร้างพื้นฐาน

๑. พัฒนาระบบสาธารณูปโภคและสาธารณูปการอย่างเพียงพอกับความต้องการของประชาชน

ยุทธศาสตร์ที่ ๒ ด้านการส่งเสริมคุณภาพชีวิต

๑. ส่งเสริมพัฒนาอาชีพสู่ความเป็นอยู่ที่อย่างยั่งยืน
๒. พัฒนาชุมชนน่าอยู่
๓. เสริมสร้างความมั่นคงและปลอดภัยในชีวิตและทรัพย์สิน
๔. เสริมสร้างบริหารจัดการและอนุรักษ์ ทรัพยากรธรรมชาติและสิ่งแวดล้อม
๕. ส่งเสริมปรับปรุงพัฒนาแหล่งท่องเที่ยว

ยุทธศาสตร์ที่ ๓ ด้านการส่งเสริมการศึกษา ศาสนา วัฒนธรรม

๑. ส่งเสริมสนับสนุนด้านการศึกษา
๒. ส่งเสริมศิลปะวัฒนธรรม จารีตประเพณีและภูมิปัญญาท้องถิ่น

ยุทธศาสตร์ที่ ๔ การพัฒนาองค์กรและบุคลากรภาครัฐสู่การบริหารจัดการที่ดี

๑. ส่งเสริมพัฒนาศักยภาพและประสิทธิภาพบุคลากร
๒. ส่งเสริมบริหารงานองค์กร
๓. ส่งเสริมการมีส่วนร่วมในการบริหารจัดการ

หลักการสำคัญในการจัดทำแผนพัฒนาท้องถิ่น

๑. จะต้องมีวิสัยทัศน์ หรือเป้าหมายการพัฒนาที่จะต้องการให้เกิดขึ้นในอนาคต ซึ่งต้องอาศัยกระบวนการ การประชาคมในการระดมความคิดเห็นและความต้องการของคนในท้องถิ่นว่าต้องการให้ท้องถิ่นเดินไปทางใด

๒. ต้องครอบคลุมใน ๓ มิติ

- ครอบคลุมภารกิจในทุกด้านตามที่กฎหมายกำหนด
- ครอบคลุมกลุ่มเป้าหมาย ได้แก่ เด็ก เยาวชน สตรี ผู้สูงอายุ คนด้อยโอกาส รวมทั้งกลุ่มอาชีพต่างๆ
- ครอบคลุมพื้นที่ทุกหมู่บ้านในเขต อปท.

๓. ต้องคำนึงถึงศักยภาพหรือความสามารถของหน่วยงานและความเหมาะสมของสภาพพื้นที่ ซึ่งจะต้องพิจารณาดังนี้

- ศักยภาพขององค์การบริหารส่วนตำบล พิจารณาถึงปัจจัยทางการบริหารเป็นหลัก ได้แก่ บุคลากร งบประมาณ ระบบงาน เครื่องมืออุปกรณ์ต่างๆ
- ศักยภาพของพื้นที่ พิจารณาถึงสภาพภูมิศาสตร์ ทรัพยากรธรรมชาติ ประชาชน การรวมกลุ่มต่าง ๆ เป็นต้น

๔. สอดคล้องกับทิศทางการพัฒนาของชาติโดยคำนึงถึงทิศทางการพัฒนาของชาติ ได้แก่ แผนพัฒนาเศรษฐกิจและสังคมแห่งชาตินโยบายรัฐบาล ยุทธศาสตร์การพัฒนาจังหวัดและอำเภอ

๕. ตอบสนองปัญหาและความต้องการของประชาชน ต้องแสวงหา ตรวจสอบ ศึกษาให้ชัดเจนว่าปัญหาที่แท้จริงของประชาชน คืออะไรและปัญหาใดมีความเร่งด่วนมากน้อยกว่ากัน และประชาชนต้องการมากที่สุด

๖. ยึดหลักความเป็นไปได้และมีประโยชน์สูงสุดในการกำหนดโครงการ/กิจกรรม ที่บรรจุไว้ในแผนพัฒนาเทศบาล จะต้องพิจารณาเป็นโครงการที่สามารถดำเนินการได้จริง เป็นโครงการที่ต้นทุนต่ำ เป็นโครงการที่เหมาะสมกับสภาพพื้นที่และเป็นโครงการที่เกิดประโยชน์สูงสุดแก่ประชาชน

ส่วนที่ ๓
การติดตามและประเมินผลแผนพัฒนา

คณะกรรมการติดตามและประเมินผลแผนพัฒนาเทศบาลตำบลหัวปลวก

ด้วยระเบียบกระทรวงมหาดไทย ว่าด้วยการจัดทำแผนพัฒนาขององค์กรปกครองส่วนท้องถิ่น พ.ศ.๒๕๔๘ และที่แก้ไขเพิ่มเติม (ฉบับที่ ๓) พ.ศ. ๒๕๖๑ ตามข้อ ๒๘ และข้อ ๒๙ กำหนดให้ผู้บริหารท้องถิ่นแต่งตั้งคณะกรรมการติดตามและประเมินผลแผนพัฒนาท้องถิ่น ประกอบด้วย สมาชิกสภาท้องถิ่นที่สภาท้องถิ่นคัดเลือกจำนวนสามคน ผู้แทนประชาคมท้องถิ่นที่ประชาคมท้องถิ่นคัดเลือกจำนวนสองคน ผู้แทนหน่วยงานที่เกี่ยวข้องที่ผู้บริหารท้องถิ่นคัดเลือกจำนวนสองคน หัวหน้าส่วนการบริหารที่คัดเลือกกันเองจำนวนสองคน และผู้ทรงคุณวุฒิที่ผู้บริหารคัดเลือกจำนวนสองคน เพื่อปฏิบัติให้เป็นไปตามระเบียบฯ เทศบาลตำบลหัวปลวกจึงมีคำสั่งที่ ๒๐๒/๒๕๖๖ ลงวันที่ ๒๘ มิถุนายน ๒๕๖๖ ปรับปรุงคำสั่งคณะกรรมการติดตามและประเมินผลแผนพัฒนาเทศบาลตำบลหัวปลวก ประกอบด้วย

๑. ผู้อำนวยการโรงพยาบาลส่งเสริมสุขภาพตำบลเขาดินใต้	ผู้แทนหน่วยงาน	ประธานกรรมการ
๒. นายสมประสงค์ เผือกแผ้ว	สมาชิกสภาเทศบาล	กรรมการ
๓. นายนิวัฒน์ เพิ้งปลา	สมาชิกสภาเทศบาล	กรรมการ
๔. นางสาวภัสวัลย์ญา เปรมสนธิภูมิ	สมาชิกสภาเทศบาล	กรรมการ
๕. นางสมปอง ช้างน้อย	ประชาคมตำบล	กรรมการ
๖. นางนงลักษณ์ คงเจริญถิ่น	ประชาคมตำบล	กรรมการ
๗. ครู กศน.ประจำตำบล	ผู้แทนหน่วยงาน	กรรมการ
๘. นางทองใบ ลอดเลิศ	ผู้ทรงคุณวุฒิ	กรรมการ
๙. นางสำเริง กวางทอง	ผู้ทรงคุณวุฒิ	กรรมการ
๑๐. ปลัดเทศบาลตำบลหัวปลวก	หัวหน้าส่วนการบริหาร	กรรมการ
๑๑. หัวหน้าสำนักปลัด	หัวหน้าส่วนการบริหาร	กรรมการและเลขานุการ
๑๒. นักวิเคราะห์นโยบายและแผน		ผู้ช่วยเลขานุการ
๑๓. ผู้ช่วยนักวิเคราะห์นโยบายและแผน		ผู้ช่วยเลขานุการ

คณะกรรมการติดตามและประเมินผลแผนพัฒนาท้องถิ่น มีอำนาจหน้าที่ ดังนี้

(๑) กำหนดแนวทาง วิธีการติดตามและประเมินผลแผนพัฒนา

(๒) ดำเนินการติดตามและประเมินผลแผนพัฒนา

(๓) รายงานผลและเสนอความเห็นซึ่งได้จากการติดตามและประเมินผลแผนพัฒนาต่อผู้บริหารท้องถิ่นเพื่อให้ผู้บริหารท้องถิ่นเสนอต่อสภาท้องถิ่น และคณะกรรมการพัฒนาท้องถิ่น พร้อมทั้งประกาศผลการติดตามและประเมินผลแผนพัฒนาให้ประชาชนในท้องถิ่นทราบในที่เปิดเผยภายในสิบห้าวันนับแต่วันรายงานผลและเสนอความเห็นดังกล่าว และต้องปิดประกาศไว้เป็นระยะเวลาไม่น้อยกว่าสามสิบวันโดยอย่างน้อยปีละครั้งภายในเดือนธันวาคมของทุกปี

(๔) แต่งตั้งคณะอนุกรรมการ หรือคณะทำงานเพื่อช่วยปฏิบัติงานตามที่เห็นสมควร

องค์กรรับผิดชอบการติดตามและประเมินผล

กำหนดให้องค์กรปกครองส่วนท้องถิ่น ดำเนินการติดตามและประเมินผลแผนพัฒนาท้องถิ่นอย่างน้อยปีละหนึ่งครั้งภายในเดือนธันวาคมของทุกปี เพื่อให้การติดตามและประเมินผลแผนพัฒนาท้องถิ่นสอดคล้องกับการใช้จ่ายงบประมาณขององค์กรปกครองส่วนท้องถิ่นเป็นไปอย่างมีประสิทธิภาพ คุ้มค่า มีความโปร่งใสและอยู่ภายใต้กรอบวินัยการเงินและการคลังที่ดี

การนำแผนพัฒนาท้องถิ่นไปสู่การปฏิบัติและการติดตามประเมินผลตามแผนดำเนินงานนั้น ต้องอาศัยระบบบริหารจัดการและกลไกที่เกี่ยวข้อง เพื่อประสานแผนงานและแผนเงินของหน่วยงานไปสู่การปฏิบัติอย่างมีระบบและเป็นเอกภาพ เพื่อให้บรรลุเป้าหมายของแผนพัฒนา ซึ่งจะต้องมีความสัมพันธ์และเชื่อมโยงกันมีการประสานแผนระหว่างราชการบริหารส่วนกลาง ส่วนภูมิภาค และส่วนท้องถิ่น การปฏิบัติตามแผนพัฒนาจะเกิดความชัดเจนต่อการนำไปใช้เป็นแนวทางในการจัดทำแผนปฏิบัติการ การจัดทำคำของบประมาณ การรวบรวมวิเคราะห์และการกำหนดตัวชี้วัดผลสำเร็จเพื่อใช้เป็นเครื่องมือในการติดตามและประเมินผล

สรุปรายงานการติดตามและประเมินผลตามแผนพัฒนาท้องถิ่น ของเทศบาลตำบลหัวปลวก ประจำปีงบประมาณ ๒๕๖๗ (ระหว่างวันที่ ๑ ตุลาคม ๒๕๖๖ – ๓๐ กันยายน ๒๕๖๗)

เทศบาลตำบลหัวปลวก ได้จัดสรรงบประมาณในการดำเนินโครงการ ประจำปีงบประมาณ ๒๕๖๗ จำนวน ๕๖ โครงการ เป็นเงินจำนวน ๑๕,๗๓๔,๑๗๖ บาท โดยมีโครงการที่ดำเนินการแล้วเสร็จ จำนวน ๔๑ โครงการ เป็นเงิน ๑๒,๙๓๘,๕๒๘ บาท คิดเป็นร้อยละ ๗๓.๒๑ โครงการที่ยกเลิก จำนวน ๑๑ โครงการ เป็นเงิน ๒๑๐,๐๐๐ บาท คิดเป็นร้อยละ ๑๙.๖๔ โครงการก่อหนี้ผูกพัน จำนวน ๓ โครงการ เป็นเงิน ๑,๗๔๒,๗๒๖ บาท คิดเป็นร้อยละ ๕.๓๕

ยุทธศาสตร์	แผนการดำเนินการทั้งหมด		โอนเพิ่ม		โอนลด		ก่อหนี้ผูกพัน		เบิกจ่าย	
	จำนวนโครงการ	งบประมาณ	จำนวนโครงการ	งบประมาณ	จำนวนโครงการ	งบประมาณ	จำนวนโครงการ	งบประมาณ	จำนวนโครงการ	งบประมาณ
๑.โครงสร้างพื้นฐาน	๙	๔,๑๐๐,๐๐๐	๐	๐	๔	๓๒๓,๗๓๗	๓	๑,๗๔๒,๗๒๖	๕	๑,๗๔๒,๗๐๐
๒.การพัฒนาคุณภาพชีวิต	๓๒	๑๐,๘๙๔,๑๗๖	๖	๒๖๓,๓๙๗	๗	๑๗๕,๓๓๑	๐	๐	๒๘	๑๐,๕๕๒,๗๓๒
๓.การศึกษาศาสนาวัฒนธรรม	๖	๔๖๐,๐๐๐	๑	๗๐,๐๐๐	๔	๗๗,๗๗๒	๐	๐	๔	๔๔๘,๐๓๘
๔.การพัฒนาองค์กร และบุคลากรภาครัฐสู่การบริหารจัดการที่ดี	๙	๒๘๐,๐๐๐	๑	๑๘๐,๐๐๐	๔	๔๔,๐๐๐	๐	๐	๔	๑๙๕,๐๕๘
รวม	๕๖	๑๕,๗๓๔,๑๗๖	๘	๕๑๓,๓๙๗	๑๙	๖๒๐,๘๔๐	๓	๑,๗๔๒,๗๒๖	๔๑	๑๒,๙๓๘,๕๒๘

ยุทธศาสตร์ที่ ๑
โครงสร้างพื้นฐาน

รายงานผลการติดตามประเมินผลตามแผนการดำเนินงาน ประจำปีงบประมาณ พ.ศ.๒๕๖๗

(ระหว่างวันที่ ๑ ตุลาคม ๒๕๖๖ ถึง ๓๐ กันยายน ๒๕๖๗)

ยุทธศาสตร์ที่ ๑ ด้านการพัฒนาคุณภาพชีวิต

แผนงานอุตสาหกรรมและการโยธา

ที่	โครงการ	งบประมาณ	ผลเบิกจ่าย	ร้อยละการเบิกจ่าย	ระยะเวลาดำเนินการ	ผลการดำเนินงาน	หน่วยงานที่รับผิดชอบ
๑	ก่อสร้างถนนคอนกรีตเสริมเหล็ก หมู่ที่ ๑๐	๗๖๒,๐๐๐	๖๐๖,๐๐๐	๗๙.๕๒	๑ เม.ย. - ๓๐ มิ.ย. ๖๗	แล้วเสร็จ	กองช่าง
	(น้ำโจน)						
๒	ก่อสร้างถนนคอนกรีตเสริมเหล็ก หมู่ที่ ๑๐	๔๓๔,๐๐๐	๔๐๙,๐๐๐	๙๔.๒๓	๑ เม.ย. - ๓๐ มิ.ย. ๖๗	แล้วเสร็จ	กองช่าง
	(บ้านนางสำรวล สาคร)						
๓	ก่อสร้างถนนคอนกรีตเสริมเหล็ก หมู่ที่ ๓	๑๕๘,๐๐๐	๑๕๑,๐๐๐	๙๕.๕๖	๑ พ.ค. - ๓๑ ก.ค ๖๗	แล้วเสร็จ	กองช่าง
๔	ก่อสร้างรั้วศูนย์พัฒนาเด็กเล็กเทศบาลตำบล	๗๙๕,๓๐๐	๖๓๒,๑๙๘.๗๐	๗๙.๔๙	๑ ก.ย. - ๓๐ พ.ย. ๖๗	อยู่ระหว่างดำเนินการ	กองช่าง
	หัวปลวก		(ก่อหนี้ผูกพัน)				
๕	ก่อสร้างโรงจอดรถจักรยานยนต์	๗๙,๗๐๐	๗๙,๗๐๐	๑๐๐	๑ เม.ย. - ๓๐ พ.ค. ๖๗	แล้วเสร็จ	กองช่าง
๖	ก่อสร้างลานคอนกรีตเสริมเหล็กอเนกประสงค์	๔๙๗,๒๐๐	๔๙๗,๐๐๐	๑๐๐	๑ มิ.ย. - ก.ค. ๖๗	แล้วเสร็จ	กองช่าง
	ภายในเทศบาลตำบลหัวปลวก						

รายงานผลการติดตามประเมินผลตามแผนการดำเนินงาน ประจำปีงบประมาณ พ.ศ.๒๕๖๗

(ระหว่างวันที่ ๑ ตุลาคม ๒๕๖๖ ถึง ๓๐ กันยายน ๒๕๖๗)

ยุทธศาสตร์ที่ ๑ ด้านการพัฒนาคุณภาพชีวิต

แผนงานอุตสาหกรรมและการโยธา

ที่	โครงการ	งบประมาณ	ผลเบิกจ่าย	ร้อยละการเบิกจ่าย	ระยะเวลาดำเนินการ	ผลการดำเนินงาน	หน่วยงานที่รับผิดชอบ
๗	ก่อสร้างอาคารอเนกประสงค์ศูนย์พัฒนาเด็กเล็ก	๖๙๗,๙๐๐	๖๔๐,๕๒๘	๙๑.๗๗	๑ ก.ย. - ๓๐ พ.ย. ๖๗	อยู่ระหว่างดำเนินการ	กองช่าง
	เทศบาลตำบลหัวปลวก		ก่อหนี้ผูกพัน				
๙	ติดตั้งถังกรองสนิมเหล็กระบบประปาหมู่บ้าน	๖๗๕,๙๐๐	๔๗๐,๐๐๐	๖๙.๕๓	๑ ก.ย. - ๓๐ พ.ย. ๖๗	อยู่ระหว่างดำเนินการ	กองช่าง
	หมู่ที่ ๒,๖,๑๐,๑๑ และหมู่ที่ ๑๒		ก่อหนี้ผูกพัน				

ยุทธศาสตร์ที่ ๒
ด้านการพัฒนาคุณภาพชีวิต

รายงานผลการติดตามประเมินผลตามแผนการดำเนินงาน ประจำปีงบประมาณ พ.ศ.๒๕๖๗
(ระหว่างวันที่ ๑ ตุลาคม ๒๕๖๖ ถึง ๓๐ กันยายน ๒๕๖๗)

ยุทธศาสตร์ที่ ๒ ด้านการพัฒนาคุณภาพชีวิต

แผนงานงบกลาง

ที่	โครงการ	งบประมาณ	ผลเบิกจ่าย	ร้อยละการเบิกจ่าย	ระยะเวลาดำเนินการ	ผลการดำเนินงาน	หน่วยงานรับผิดชอบ
๑	จ่ายเบี้ยยังชีพผู้สูงอายุ	๕,๒๒๘,๕๐๐	๕,๐๕๙,๕๐๐	๙๖.๗๖	๑ ต.ค. ๖๖ - ๓๐ ก.ย. ๖๗	แล้วเสร็จ	สำนักปลัดเทศบาล
๒	จ่ายเบี้ยยังชีพผู้พิการ	๒,๑๙๘,๔๐๐	๑,๘๕๙,๐๐๐	๘๔.๕๖	๑ ต.ค. ๖๖ - ๓๐ ก.ย. ๖๗	แล้วเสร็จ	สำนักปลัดเทศบาล
๓	จ่ายเบี้ยยังชีพผู้ป่วยเอดส์	๑๒,๐๐๐	๑๒,๐๐๐	๑๐๐	๑ ต.ค. ๖๖ - ๓๐ ก.ย. ๖๗	แล้วเสร็จ	สำนักปลัดเทศบาล

รายงานผลการติดตามประเมินผลตามแผนการดำเนินงาน ประจำปีงบประมาณ พ.ศ.๒๕๖๗

(ระหว่างวันที่ ๑ ตุลาคม ๒๕๖๖ ถึง ๓๐ กันยายน ๒๕๖๗)

ยุทธศาสตร์ที่ ๒ ด้านการพัฒนาคุณภาพชีวิต

แผนงานการรักษาความสงบภายใน

ที่	โครงการ	งบประมาณ	ผลเบิกจ่าย	ร้อยละการเบิกจ่าย	ระยะเวลาดำเนินการ	ผลการดำเนินงาน	หน่วยงานที่รับผิดชอบ
๑	เสริมสร้างศักยภาพในการป้องกันและบรรเทา	๕๐,๐๐๐	๔๙,๙๕๐	๙๙.๙๐	๑ ก.ค. - ๓๐ ก.ย. ๖๗	แล้วเสร็จ	สำนักปลัดเทศบาล
	สาธารณภัย						
๒	ฝึกอบรมชุดปฏิบัติการจิตอาสาภัยพิบัติ	๓๐,๐๐๐	-	-	๑ เม.ย. - ๓๐ มิ.ย. ๖๗	ไม่ได้ดำเนินการ	สำนักปลัดเทศบาล
๓	ฝึกอบรมและทบทวนอาสาสมัครป้องกันภัยฝ่าย	๔๐,๐๐๐	-	-	๑ พ.ย. ๖๖ - ๓๐ มิ.ย. ๖๗	ไม่ได้ดำเนินการ	สำนักปลัดเทศบาล
	พลเรือน						

รายงานผลการติดตามประเมินผลตามแผนการดำเนินงาน ประจำปีงบประมาณ พ.ศ.๒๕๖๗
(ระหว่างวันที่ ๑ ตุลาคม ๒๕๖๖ ถึง ๓๐ กันยายน ๒๕๖๗)

ยุทธศาสตร์ที่ ๒ ด้านการพัฒนาคุณภาพชีวิต

แผนงานการศึกษา

ที่	โครงการ	งบประมาณ	ผลเบิกจ่าย	ร้อยละการเบิกจ่าย	ระยะเวลาดำเนินการ	ผลการดำเนินงาน	หน่วยงานที่รับผิดชอบ
๑	สนับสนุนค่าใช้จ่ายการบริหารสถานศึกษา	๔๕๐,๐๐๐	๔๑๓,๗๑๔	๙๑.๙๓	๑ พ.ย. ๖๖ - ๓๑ ส.ค. ๖๗	แล้วเสร็จ	กองการศึกษา
	(ค่าอาหารกลางวัน,ค่าสื่อการเรียน,ค่าหนังสือเรียน						
	ค่าอุปกรณ์การเรียน,ค่าเครื่องแบบนักเรียน,						
	ค่ากิจกรรมพัฒนาผู้เรียนของ ศพด.)						
๒	จัดกิจกรรมวันเด็กแห่งชาติ	๙๐,๐๐๐	๘๓,๖๐๐.๐๐	๙๒.๘๘	๑๓ ม.ค. ๖๗	แล้วเสร็จ	กองการศึกษา
๓	ป้องกันโรคติดต่อในเด็ก	๑๐,๐๐๐	๘,๓๕๕.๐๐	๘๓.๕๕	๑ ก.พ. - ๑ ส.ค.	แล้วเสร็จ	กองการศึกษา
๔	อาหารกลางวัน ให้กับโรงเรียนในเขตเทศบาล	๒,๓๔๒,๐๘๐	๒,๓๓๕,๔๘๔	๙๙.๗๑	๑ พ.ย. ๖๖ - ๓๑ ส.ค. ๖๗	แล้วเสร็จ	กองการศึกษา
	ตำบลหัวปลวก จำนวน ๕ แห่ง						

รายงานผลการติดตามประเมินผลตามแผนการดำเนินงาน ประจำปีงบประมาณ พ.ศ.๒๕๖๗
(ระหว่างวันที่ ๑ ตุลาคม ๒๕๖๖ ถึง ๓๐ กันยายน ๒๕๖๗)

ยุทธศาสตร์ที่ ๒ ด้านการพัฒนาคุณภาพชีวิต

แผนงานสาธารณสุข

ที่	โครงการ	งบประมาณ	ผลเบิกจ่าย	ร้อยละการเบิกจ่าย	ระยะเวลาดำเนินการ	ผลการดำเนินงาน	หน่วยงานรับผิดชอบ
๑	รณรงค์ป้องกันโรคไข้เลือดออก	๔๐,๐๐๐	๓๙,๔๕๐	๙๘.๖๒	๑ มิ.ย. - ๓๐ ก.ย. ๖๗	แล้วเสร็จ	กองสาธารณสุขฯ
๒	สัตว์ปลอดโรคคนปลอดภัยจากโรคพิษสุนัขบ้า	๖๐,๐๐๐	๕๔,๗๗๐	๙๑.๒๘	๑ มิ.ย. - ๓๐ ก.ย. ๖๗	แล้วเสร็จ	กองสาธารณสุขฯ
	ตามพระปณิธานศาสตราจารย์ ดร.สมเด็จพระเจ้า						
	น้องนางเธอเจ้าฟ้าจุฬาภรณ์วลัยลักษร์อัคราชกุมารี						
๓	โครงการนำขยะอินทรีย์กลับมาใช้ประโยชน์	๒๐,๐๐๐	๑๙,๔๐๐	๙๗.๐๐	๑ มิ.ย. - ๑ ก.ย. ๖๗	แล้วเสร็จ	กองสาธารณสุขฯ
๔	พระราชดำริด้านสาธารณสุข หมู่ที่๑ บ้านโคกกะพี้	๒๐,๐๐๐	๒๐,๐๐๐	๑๐๐	๑-๓๐ ก.ย. ๖๗	แล้วเสร็จ	กองสาธารณสุขฯ
๕	พระราชดำริด้านสาธารณสุข หมู่ที่๒ บ้านห้วยน้ำ	๒๐,๐๐๐	๒๐,๐๐๐	๑๐๐	๑-๓๐ ก.ย. ๖๗	แล้วเสร็จ	กองสาธารณสุขฯ
	ป่า						
๖	พระราชดำริด้านสาธารณสุข หมู่ที่๓ บ้านห้วปลวก	๒๐,๐๐๐	๒๐,๐๐๐	๑๐๐	๑-๓๐ ก.ย. ๖๗	แล้วเสร็จ	กองสาธารณสุขฯ
๗	พระราชดำริด้านสาธารณสุข หมู่ที่๔ บ้านแพะ	๒๐,๐๐๐	๒๐,๐๐๐	๑๐๐	๑-๓๐ ก.ย. ๖๗	แล้วเสร็จ	กองสาธารณสุขฯ
๘	พระราชดำริด้านสาธารณสุข หมู่ที่๕ บ้านแพะ	๒๐,๐๐๐	๒๐,๐๐๐	๑๐๐	๑-๓๐ ก.ย. ๖๗	แล้วเสร็จ	กองสาธารณสุขฯ

รายงานผลการติดตามประเมินผลตามแผนการดำเนินงาน ประจำปีงบประมาณ พ.ศ.๒๕๖๗

(ระหว่างวันที่ ๑ ตุลาคม ๒๕๖๖ ถึง ๓๐ กันยายน ๒๕๖๗)

ยุทธศาสตร์ที่ ๒ ด้านการพัฒนาคุณภาพชีวิต

แผนงานสาธารณสุข

ที่	โครงการ	งบประมาณ	ผลเบิกจ่าย	ร้อยละการเบิกจ่าย	ระยะเวลาดำเนินการ	ผลการดำเนินงาน	หน่วยงานที่รับผิดชอบ
๙	พระราชดำริด้านสาธารณสุข หมู่ที่๖ บ้านหนองกะ	๒๐,๐๐๐	๒๐,๐๐๐	๑๐๐	๑-๓๐ ก.ย. ๖๗	แล้วเสร็จ	กองสาธารณสุขฯ
	เบา						
๑๐	พระราชดำริด้านสาธารณสุข หมู่ที่๗ บ้านแพะ	๒๐,๐๐๐	๒๐,๐๐๐	๑๐๐	๑-๓๐ ก.ย. ๖๗	แล้วเสร็จ	กองสาธารณสุขฯ
๑๑	พระราชดำริด้านสาธารณสุข หมู่ที่๘ บ้านหัวปลวก	๒๐,๐๐๐	๒๐,๐๐๐	๑๐๐	๑-๓๐ ก.ย. ๖๗	แล้วเสร็จ	กองสาธารณสุขฯ
๑๒	พระราชดำริด้านสาธารณสุข หมู่ที่๙ บ้านห้วยใหญ่	๒๐,๐๐๐	๒๐,๐๐๐	๑๐๐	๑-๓๐ ก.ย. ๖๗	แล้วเสร็จ	กองสาธารณสุขฯ
๑๓	พระราชดำริด้านสาธารณสุข หมู่ที่๑๐ บ้านม่วง	๒๐,๐๐๐	๒๐,๐๐๐	๑๐๐	๑-๓๐ ก.ย. ๖๗	แล้วเสร็จ	กองสาธารณสุขฯ
	ฝ้าย						
๑๔	พระราชดำริด้านสาธารณสุข หมู่ที่๑๑ บ้านห้วย	๒๐,๐๐๐	๒๐,๐๐๐	๑๐๐	๑-๓๐ ก.ย. ๖๗	แล้วเสร็จ	กองสาธารณสุขฯ
	หวาย						
๑๕	พระราชดำริด้านสาธารณสุข หมู่ที่๑๒ บ้านเขาดิน	๒๐,๐๐๐	๒๐,๐๐๐	๑๐๐	๑-๓๐ ก.ย. ๖๗	แล้วเสร็จ	กองสาธารณสุขฯ
	ใต้						

รายงานผลการติดตามประเมินผลตามแผนการดำเนินงาน ประจำปีงบประมาณ พ.ศ.๒๕๖๗

(ระหว่างวันที่ ๑ ตุลาคม ๒๕๖๖ ถึง ๓๐ กันยายน ๒๕๖๗)

ยุทธศาสตร์ที่ ๒ ด้านการพัฒนาคุณภาพชีวิต

แผนงานสร้างความเข้มแข็งของชุมชน

ที่	โครงการ	งบประมาณ	ผลเบิกจ่าย	ร้อยละการเบิกจ่าย	ระยะเวลาดำเนินการ	ผลการดำเนินงาน	หน่วยงานที่รับผิดชอบ
๑	ส่งเสริมอาชีพให้กับประชาชนในเขตเทศบาล	๒๐,๐๐๐	๘,๙๖๐	๔๔.๘๐	๑-๓๐ มิ.ย. ๖๗	แล้วเสร็จ	สำนักปลัดเทศบาล
๒	ส่งเสริมและสร้างความเข้มแข็งของบทบาทสตรี	๒๐,๐๐๐	๑๙,๕๐๐	๙๗.๕๐	๑-๓๐ มิ.ย. ๖๗	แล้วเสร็จ	สำนักปลัดเทศบาล
	และครอบครัว						
๓	ส่งเสริมและพัฒนาคุณภาพชีวิตของผู้สูงอายุ	๑๐๐,๐๐๐	๙๔,๗๒๐	๙๔.๗๒	๑-๓๐ มิ.ย. ๖๗	แล้วเสร็จ	สำนักปลัดเทศบาล
๔	ป้องกันและแก้ไขปัญหายาเสพติดอำเภอเสาไห้	๓๐,๐๐๐	๓๐,๐๐๐	๑๐๐	๑-๓๑ ก.ค. ๖๗	แล้วเสร็จ	สำนักปลัดเทศบาล
๕	ฝึกอบรมและทัศนศึกษาดูงานเพื่อพัฒนาศักยภาพ	๒๓๐,๐๐๐	๒๒๔,๓๒๙	๙๗.๕๐	๑ พ.ค. - ๓๐ ก.ย. ๖๗	แล้วเสร็จ	สำนักปลัดเทศบาล
	องค์กรและชุมชน						

รายงานผลการติดตามประเมินผลตามแผนการดำเนินงาน ประจำปีงบประมาณ พ.ศ.๒๕๖๗

(ระหว่างวันที่ ๑ ตุลาคม ๒๕๖๖ ถึง ๓๐ กันยายน ๒๕๖๗)

ยุทธศาสตร์ที่ ๒ ด้านการพัฒนาการบริหารจัดการทรัพยากรธรรมชาติสิ่งแวดล้อมและการท่องเที่ยว

แผนงานการเกษตร

ที่	โครงการ	งบประมาณ	ผลเบิกจ่าย	ร้อยละการเบิกจ่าย	ระยะเวลาดำเนินการ	ผลการดำเนินงาน	หน่วยงานที่รับผิดชอบ
๑	อนุรักษ์พันธุกรรมพืชอันเนื่องมาจากพระราชดำริ	๑๐,๐๐๐	-	-	๑ พ.ค. - ๓๐ ก.ย. ๖๗	ไม่ได้ดำเนินการ	กองช่าง
	สมเด็จพระกนิษฐาธิราชเจ้ากรมสมเด็จพระเทพ						
	รัตนราชสุดาฯสยามบรมราชกุมารี						
๒	ปลูกต้นไม้เพิ่มพื้นที่สีเขียว	๑๐,๐๐๐	-	-	๑ พ.ค. - ๓๐ ก.ย. ๖๗	ไม่ได้ดำเนินการ	กองช่าง

ยุทธศาสตร์ที่ ๓
ด้านการศึกษา ศาสนา วัฒนธรรม

รายงานผลการติดตามประเมินผลตามแผนการดำเนินงาน ประจำปีงบประมาณ พ.ศ.๒๕๖๗

(ระหว่างวันที่ ๑ ตุลาคม ๒๕๖๖ ถึง ๓๐ กันยายน ๒๕๖๗)

ยุทธศาสตร์ที่ ๓ ด้านการส่งเสริมอนุรักษ์และฟื้นฟูขนบธรรมเนียมประเพณีและวัฒนธรรมท้องถิ่น

แผนงานการศาสนา วัฒนธรรม และนันทนาการ

ที่	โครงการ	งบประมาณ	ผลเบิกจ่าย	ร้อยละการเบิกจ่าย	ระยะเวลาดำเนินการ	ผลการดำเนินงาน	หน่วยงานที่รับผิดชอบ
๑	แข่งขันกีฬาต้านยาเสพติด	๑๒๐,๐๐๐	๑๑๖,๒๒๘	๙๖.๘๕	๑ ก.พ. - ๓๑ มี.ค. ๖๗	แล้วเสร็จ	กองการศึกษา
๒	ส่งนักกีฬาเข้าร่วมการแข่งขันกีฬา	๑๐,๐๐๐	-	-	๑ เม.ย. - ๓๑ พ.ค. ๖๗	ไม่ได้ดำเนินการ	กองการศึกษา
๓	จัดงานประเพณีวันลอยกระทง	๒๕๐,๐๐๐	๒๓๕,๘๑๐	๙๔.๓๒	๑๕ พ.ย. ๖๖	แล้วเสร็จ	กองการศึกษา
๔	อนุรักษ์ประเพณีวันสงกรานต์	๕๐,๐๐๐	-	-	๑ - ๓๐ เม.ย. ๖๗	ไม่ได้ดำเนินการ	กองการศึกษา
๕	จัดกิจกรรมถวายเทียนพรรษา	๕๐,๐๐๐	๔๖,๐๐๐	๙๒.๐๐	๑ - ๓๑ ก.ค. ๖๖	แล้วเสร็จ	กองการศึกษา
๖	จัดงานแข่งขันเรือยาวประเพณีอำเภอเสาไห้	๕๐,๐๐๐	๕๐,๐๐๐	๑๐๐	๑ - ๓๐ ก.ย. ๖๗	แล้วเสร็จ	กองการศึกษา

ยุทธศาสตร์ที่ ๔
ด้านการพัฒนาองค์กรและบุคลากรภาครัฐสู่การบริหารจัดการที่ดี

รายงานผลการติดตามประเมินผลตามแผนการดำเนินงาน ประจำปีงบประมาณ พ.ศ.๒๕๖๗

(ระหว่างวันที่ ๑ ตุลาคม ๒๕๖๖ ถึง ๓๐ กันยายน ๒๕๖๗)

ยุทธศาสตร์ที่ ๔ ด้านการพัฒนาองค์กรและบุคลากรภาครัฐสู่การบริหารจัดการที่ดี

แผนงานบริหารงานทั่วไป

ที่	โครงการ	งบประมาณ	ผลเบิกจ่าย	ร้อยละการเบิกจ่าย	ระยะเวลาดำเนินการ	ผลการดำเนินงาน	หน่วยงานที่รับผิดชอบ
๑	อบรมส่งเสริมความรู้เกี่ยวกับ พ.ร.บ.ข้อมูลข่าวสาร	๑๐,๐๐๐	-	-	๑-๓๐ มิ.ย. ๖๗	ไม่ได้ดำเนินการ	สำนักปลัดเทศบาล
	และกฎหมายที่เกี่ยวข้อง						
๒	ศูนย์ปฏิบัติการร่วมในการช่วยเหลือประชาชนของ	๑๕,๐๐๐	๑๕,๐๐๐	๑๐๐	๑-๓๐ พ.ย. ๖๖	แล้วเสร็จ	สำนักปลัดเทศบาล
	องค์กรปกครองส่วนท้องถิ่นอำเภอเสาไห้						
	(อุดหนุนให้เทศบาลตำบลเมืองเก่า)						
๓	จัดงานวันท้องถิ่นไทย	๑๐,๐๐๐	-	-	๑-๓๑ มี.ค. ๖๗	ไม่ได้ดำเนินการ	สำนักปลัดเทศบาล
๔	จัดทำแผนพัฒนาท้องถิ่นโดยกระบวนการ	๑๕,๐๐๐	๑๔,๔๗๕	๙๖.๕๐	๑ เม.ย. - ๓๑ ก.ค. ๖๗	แล้วเสร็จ	สำนักปลัดเทศบาล
	มีส่วนร่วม						
๕	ติดตามและประเมินผลแผนพัฒนาเทศบาลตำบล	๑๐,๐๐๐	-	-	๑-๓๑ ธ.ค. ๖๖	ไม่ได้ดำเนินการ	สำนักปลัดเทศบาล
	หัวปลวก						
๖	จัดงานเฉลิมพระเกียรติ สมเด็จพระนางเจ้า	๑๕,๐๐๐	-	-	๑-๓๐ มิ.ย. ๖๗	ไม่ได้ดำเนินการ	สำนักปลัดเทศบาล
	สุทิดา พัชรสุธาพิมลลักษณพระบรมราชินี						
	เนื่องในวันเฉลิมพระชนมพรรษา						

รายงานผลการติดตามประเมินผลตามแผนการดำเนินงาน ประจำปีงบประมาณ พ.ศ.๒๕๖๗

(ระหว่างวันที่ ๑ ตุลาคม ๒๕๖๖ ถึง ๓๐ กันยายน ๒๕๖๗)

ยุทธศาสตร์ที่ ๔ ด้านการพัฒนาองค์กรและบุคลากรภาครัฐสู่การบริหารจัดการที่ดี

แผนงานบริหารงานทั่วไป

ที่	โครงการ	งบประมาณ	ผลเบิกจ่าย	ร้อยละการเบิกจ่าย	ระยะเวลาดำเนินการ	ผลการดำเนินงาน	หน่วยงานที่รับผิดชอบ
๗	จัดงานเฉลิมพระเกียรติ พระบาทสมเด็จ	๑๕,๐๐๐	-	-	๑-๓๑ ก.ค. ๖๗	ไม่ได้ดำเนินการ	สำนักปลัดเทศบาล
	พระปรเมนทรรามาธิบดีศรีสินทรมหาวชิราลงกรณ						
	พระวชิรเกล้าเจ้าอยู่หัว						
๘	จัดงานรัฐพิธีที่เกี่ยวกับสถาบันพระมหากษัตริย์	๑๐,๐๐๐	๑๐,๐๐๐	๑๐๐	๑-๓๑ ธ.ค. ๖๖	แล้วเสร็จ	สำนักปลัดเทศบาล
	หรือพระบรมวงศานุวงศ์ของอำเภอเสาไห้						
	(อุดหนุนให้อำเภอเสาไห้)						
๙	โครงการช่วยเหลือประชาชนตามอำนาจหน้าที่	๑๖๐,๐๐๐	๑๕๕,๕๘๓	๙๗.๒๓	๑-๓๑ ส.ค. ๖๗	แล้วเสร็จ	สำนักปลัดเทศบาล
	ขององค์กรปกครองส่วนท้องถิ่น						
	(ตั้งจ่ายรายการใหม่)						

บัญชีครุภัณฑ์

บัญชีครุภัณฑ์

รายงานผลการติดตามประเมินผลตามแผนการดำเนินงาน ประจำปีงบประมาณ พ.ศ.๒๕๖๗

(ระหว่างวันที่ ๑ ตุลาคม ๒๕๖๖ ถึง ๓๐ กันยายน ๒๕๖๗)

ที่	ครุภัณฑ์	งบประมาณ	ผลเบิกจ่าย	ร้อยละการเบิกจ่าย	ระยะเวลาดำเนินการ	ผลการดำเนินงาน	หน่วยงานที่รับผิดชอบ
๑	เครื่องปรับอากาศพร้อมติดตั้ง แบบตั้งพื้นหรือแบบ	๓๒,๒๐๐	๓๒,๒๐๐	๑๐๐	๑ พ.ค. - ๓๐ มิ.ย. ๖๗	แล้วเสร็จ	สำนักปลัดเทศบาล
	แบบแขวนขนาด ๒๔,๐๐๐ บีทียู จำนวน ๑ เครื่อง						
๒	พัดลมแบบแขวนติดผนังติดผนัง ขนาด ๑๘ นิ้ว	๒,๐๐๐	๒,๐๐๐	๑๐๐	๑ พ.ค. - ๓๐ มิ.ย. ๖๗	แล้วเสร็จ	สำนักปลัดเทศบาล
	จำนวน ๑ ตัว						
๓	ผ้าม่านบังแสงยูวีแบบพับพร้อมติดตั้ง ขนาดไม่ต่ำ	๒๕,๖๘๐	๒๕,๖๘๐	๑๐๐	๑ พ.ค. - ๓๐ มิ.ย. ๖๗	แล้วเสร็จ	สำนักปลัดเทศบาล
	๐.๘๐x๒.๒๐ เมตร จำนวน ๑๒ ชุด						
๔	เก้าอี้สำนักงาน จำนวน ๑ ตัว	๓,๖๐๐	-	-	๑ ม.ค. - ๓๐ เม.ย. ๖๗	ไม่ได้ดำเนินการ	กองคลัง
๕	เก้าอี้สำนักงานพนักพิงสูง จำนวน ๑ ตัว	๔,๐๐๐	-	-	๑ ม.ค. - ๓๐ เม.ย. ๖๗	ไม่ได้ดำเนินการ	กองคลัง
๖	ตู้เก็บเอกสารชนิดบานเลื่อน ขนาด ๔ ฟุต	๑๐,๐๐๐	๙,๐๐๐	๙๐.๐๐	๑ ก.พ. - ๓๐ มี.ค. ๖๗	แล้วเสร้จ	กองคลัง
	จำนวน ๑ ตัว						
๗	โต๊ะทำงานเหล็ก ขนาด ๕ ฟุต จำนวน ๑ ตัว	๑๐,๐๐๐	๗,๙๐๐	๗๙.๐๐	๑ ก.พ. - ๓๐ มี.ค. ๖๗	แล้วเสร็จ	กองคลัง
๘	เครื่องคอมพิวเตอร์ สำหรับงานประมวลผล	๓๒,๐๐๐	๓๒,๐๐๐	๑๐๐	๑ มิ.ย. - ๓๑ ก.ค. ๖๗	แล้วเสร็จ	กองคลัง
	แบบที่ ๒ จำนวน ๑ เครื่อง						

บัญชีครุภัณฑ์

รายงานผลการติดตามประเมินผลตามแผนการดำเนินงาน ประจำปีงบประมาณ พ.ศ.๒๕๖๗

(ระหว่างวันที่ ๑ ตุลาคม ๒๕๖๖ ถึง ๓๐ กันยายน ๒๕๖๗)

ที่	ครุภัณฑ์	งบประมาณ	ผลเบิกจ่าย	ร้อยละการเบิกจ่าย	ระยะเวลาดำเนินการ	ผลการดำเนินงาน	หน่วยงานที่รับผิดชอบ
๙	เครื่องพิมพ์แบบฉีดหมึกพร้อมติดตั้งถังหมึกพิมพ์	๔,๑๐๐	๔,๑๐๐	๑๐๐	๑ มิ.ย. - ๓๑ ก.ค. ๖๗	แล้วเสร็จ	กองคลัง
	จำนวน ๑ เครื่อง						
๑๐	เครื่องสำรองไฟ ขนาด ๘๐๐ VA	๕,๐๐๐	๕,๐๐๐	๑๐๐	๑ มิ.ย. - ๓๑ ก.ค. ๖๗	แล้วเสร็จ	กองคลัง
	จำนวน ๑ เครื่อง						
๑๑	พัดลมแบบแขวนติดผนัง ขนาด ๒๒ นิ้ว	๔,๗๙๒	๔,๗๙๖	๑๐๐	๑ - ๓๐ เม.ย. ๖๗	แล้วเสร็จ	สำนักปลัดเทศบาล
	จำนวน ๒ ตัว						
๑๒	เครื่องพิมพ์เลเซอร์ หรือ LED สี ชนิด Netwoork	๒๗,๐๐๐	๒๗,๐๐๐	๑๐๐	๑ ส.ค. - ๓๐ ก.ย. ๖๗	แล้วเสร็จ	กองการศึกษา
	แบบที่ ๒ จำนวน ๑ เครื่อง						
๑๓	โต๊ะโรงอาหารพร้อมม้านั่ง	๑๐๐,๐๐๐	๑๐๐,๐๐๐	๑๐๐	๑ ส.ค. - ๓๐ ก.ย. ๖๗	แล้วเสร็จ	กองการศึกษา
๑๔	เครื่องตัดถนน ขนาด ๒๐ นิ้ว จำนวน ๑ เครื่อง	๓๕,๐๐๐	๓๕,๐๐๐	๑๐๐	๑ มิ.ย. - ๓๑ ก.ค. ๖๗	แล้วเสร็จ	กองช่าง
๑๕	เครื่องสูบน้ำแบบหอยโข่ง ขนาด ๒ นิ้ว พร้อมตู้	๒๐,๓๓๐	๒๐,๓๓๐	๑๐๐	๑ มิ.ย. - ๓๑ ก.ค. ๖๗	แล้วเสร็จ	กองช่าง
	ควบคุม จำนวน ๑ เครื่อง						
๑๖	ปั๊มบาดาล จำนวน ๔ เครื่อง	๑๒๐,๐๐๐	๑๐๐,๐๐๓.๓๖	๘๓.๓๓	๑ มิ.ย. - ๓๑ ก.ค. ๖๗	แล้วเสร็จ	กองช่าง

ส่วนที่ ๔
ปัญหา อุปสรรค ข้อเสนอแนะและความคิดเห็น

ปัญหาและอุปสรรคในการปฏิบัติงาน สภาพปัญหาความต้องการของประชาชนมีมาก แต่งบประมาณในการบริหารงานของเทศบาลตำบลหัวปลวกมีน้อย จึงไม่สามารถตอบสนองความต้องการได้ตามโครงการ/กิจกรรม ที่บรรจุไว้ในแผนพัฒนาท้องถิ่น

ข้อจำกัดของงบประมาณและภาระค่าใช้จ่ายด้านรายจ่ายประจำ ทำให้ไม่สามารถนำโครงการ/กิจกรรมจากแผนพัฒนาท้องถิ่นไปสู่การปฏิบัติได้อย่างเต็มที่ ความสำเร็จของโครงการที่สามารถดำเนินการได้เมื่อเทียบกับจำนวนของโครงการที่มีอยู่ในแผนพัฒนาท้องถิ่น จึงมีสัดส่วนที่น้อยมาก

ปัญหาอุปสรรค เป็นข้อจำกัดที่เทศบาลตำบลหัวปลวกประสบปัญหามาเป็นเวลานาน เช่นเดียวกับองค์กรปกครองส่วนท้องถิ่นอื่นอีกหลายแห่ง ทั้งภาระค่าใช้จ่ายด้านบุคลากร เช่น ค่าตอบแทนผู้บริหารท้องถิ่น/สมาชิกสภาท้องถิ่น เงินเดือน ค่าจ้าง เป็นต้น , ค่าสาธารณูปโภค , ค่าวัสดุครุภัณฑ์ , ค่าซ่อมแซมวัสดุครุภัณฑ์ต่าง ๆ ตลอดจนการสนับสนุนงบประมาณให้แก่หน่วยงานราชการอื่นที่ได้มีการจัดส่งโครงการมาขอรับการสนับสนุน

ข้อเสนอแนะ

๑. ในการประชุมประชาคมท้องถิ่น ต้องชี้แจงทำความเข้าใจกับประชาชนให้ทราบว่าเหตุใดต้องมีการคัดเลือกและจัดลำดับความจำเป็นเร่งด่วนของโครงการ ตลอดจนสาเหตุที่ไม่สามารถบรรจุประเด็นความต้องการทุกโครงการลงในแผนพัฒนาท้องถิ่นได้

๒. การจัดทำแผนงานโครงการในแผนพัฒนาท้องถิ่นกับการตั้งงบประมาณรายจ่าย และการนำแผนงาน/โครงการไปสู่การปฏิบัติ ควรจะมีความใกล้เคียงกันทั้งในเรื่องของจำนวนโครงการและงบประมาณ เพื่อให้การดำเนินการพัฒนาท้องถิ่นเป็นไปอย่างมีประสิทธิภาพและบรรลุเป้าหมาย

ความคิดเห็น

จากผลการดำเนินงานในห้วงปีงบประมาณ พ.ศ.๒๕๖๗ จะเห็นได้ว่า เทศบาลตำบลหัวปลวก ได้ดำเนินโครงการที่แล้วเสร็จ จำนวน ๔๑ โครงการ เป็นเงิน ๑๒,๙๓๘,๕๒๘ บาท คิดเป็นร้อยละ ๗๓.๒๑ ซึ่งสามารถดำเนินการได้มากกว่าปีที่ผ่านมา โครงการที่ถูกยกเลิก จำนวน ๑๑ โครงการ เป็นเงิน ๒๑๐,๐๐๐ บาท คิดเป็นร้อยละ ๑๙.๖๔ น้อยกว่าปีที่ผ่านมา และโครงการที่ก่อหนี้ผูกพัน จำนวน ๓ โครงการ เป็นเงิน ๑,๗๔๒,๗๒๖ บาทคิดเป็นร้อยละ ๕.๓๕ ขอฝากในเรื่องการเสนอโครงการต่างๆควรมีความชัดเจนในเรื่องของเป้าหมายและวิธีการดำเนินการ เพื่อจะได้ไม่เสียเวลาในการยกเลิกโครงการระหว่างปี เป็นการเสียโอกาสในการที่จะพัฒนาท้องถิ่นในด้านต่างๆในส่วนโครงการที่เสนอตั้งงบประมาณแล้ว ถ้าต้องมีการยกเลิกขอให้มีการยกเลิกให้น้อยที่สุดและให้สมเหตุผลที่สมควร และกำชับผู้รับผิดชอบโครงการ/กิจกรรม ให้ดำเนินการให้เป็นไปตามแผนดำเนินงานที่วางไว้ เพื่อให้สามารถดำเนินโครงการ/กิจกรรมให้แล้วเสร็จภายในปีงบประมาณ เพื่อจะไม่ต้องมีโครงการคงค้างไปสมทบในปีต่อไป

๑. โครงการก่อสร้างถนนคอนกรีตเสริมเหล็ก หมู่ที่ ๓

๒.โครงการก่อสร้างลานคอนกรีตอเนกประสงค์ ภายในเขตเทศบาล หมู่ที่ ๒

๓.โครงการก่อสร้างโรงจอดรถจักรยานยนต์ หมู่ที่ ๒

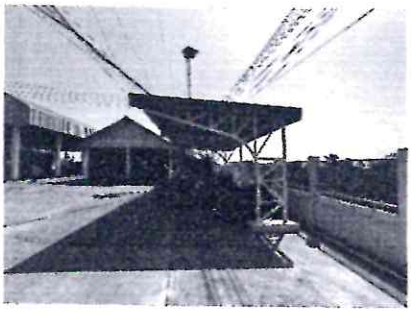

๔.โครงการติดตั้งถังกรองสนิมเหล็กระบบประปาหมู่บ้าน หมู่ที่ ๒,๖,๑๐,๑๑ และหมู่ที่ ๑๒

๕.โครงการก่อสร้างถนนคอนกรีตเสริมเหล็ก หมู่ที่ ๑๐ (น้ำโจน)

๖.โครงการก่อสร้างถนนคอนกรีตเสริมเหล็ก หมู่ที่ ๑๐ (บ้านนางสำรวล สาคร)

๗.โครงการจัดกิจกรรมวันเด็กแห่งชาติ

๘.โครงการการแข่งขันกีฬาต้านยาเสพติด

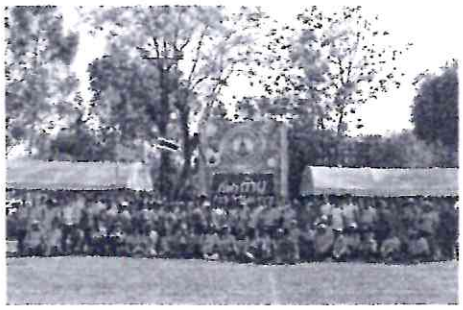

๙.โครงการจัดกิจกรรมถวายเทียนพรรษา

๑๐.โครงการส่งเสริมอาชีพให้กับประชาชนในเขตเทศบาล

๑๑.โครงการส่งเสริมและพัฒนาคุณภาพชีวิตของผู้สูงอายุ

๑๒.โครงการฝึกอบรมและทัศนศึกษาดูงานเพื่อพัฒนาศักยภาพองค์กรและชุมชน

๑๓.โครงการเสริมสร้างศักยภาพในการป้องกันและบรรเทาสาธารณภัย

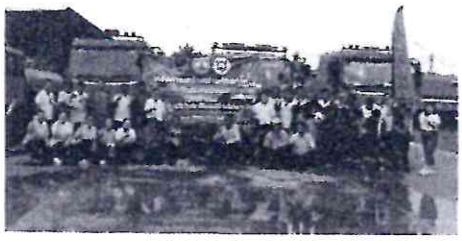

๑๔.โครงการป้องกันโรคติดต่อในเด็ก

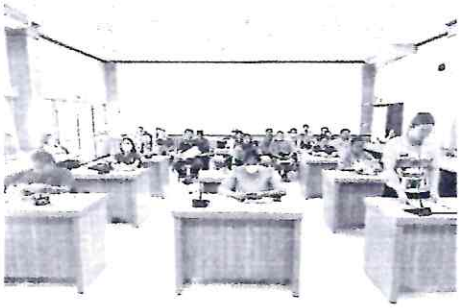

๑๕.โครงการพระราชดำริ

๑๖.โครงการรัฐพิธีที่เกี่ยวกับสภาบันพระมหากษัตริย์ฯ

๑๗.โครงการนำขยะอินทรีกลับมาใช้ประโยชน์

๑๘.โครงการจัดประชุมเวทีประชาคมตำบล

๑๙.โครงการช่วยเหลือประชาชนตามอำนาจหน้าที่ขององค์กรปกครองส่วนท้องถิ่น

๒๐.โครงการอนุรักษ์ประเพณีวันสงกรานต์